



# COMUNE DI GORLA MAGGIORE

PTPCT 2022-2024

le misure di prevenzione della corruzione e  
per la trasparenza

da inserire nel

**Piano integrato di attività ed organizzazione**

(ANAC 2/2/2022 "Sull'onda della semplificazione e della trasparenza -  
Orientamenti per la pianificazione anticorruzione e trasparenza 2022")

## Sommario

1.	Parte generale.....	3
1.1.	I soggetti coinvolti nel sistema di prevenzione e nella gestione del rischio.....	3
1.1.1.	L'Autorità nazionale anticorruzione .....	3
1.1.2.	Il responsabile per la prevenzione della corruzione e per la trasparenza (RPCT) .....	3
1.1.3.	L'organo di indirizzo politico.....	6
1.1.4.	I dirigenti e i responsabili delle unità organizzative .....	6
1.1.5.	Gli Organismi Indipendenti di Valutazione (OIV).....	7
1.1.6.	Il personale dipendente.....	7
1.2.	Le modalità di approvazione delle misure di prevenzione della corruzione e per la trasparenza.....	8
1.3.	Gli obiettivi strategici .....	9
1.3.1.	La coerenza con gli obiettivi di performance .....	9
2.	L'analisi del contesto.....	10
2.1.	L'analisi del contesto esterno .....	10
2.2.	L'analisi del contesto interno .....	10
2.2.1.	La struttura organizzativa .....	11
2.3.	La valutazione di impatto del contesto interno ed esterno .....	<b>Errore. Il segnalibro non è definito.</b>
2.4.	La mappatura dei processi .....	14
3.	Valutazione del rischio .....	15
3.1.	Identificazione del rischio.....	15
3.2.	Analisi del rischio .....	16
3.2.1.	Scelta dell'approccio valutativo .....	17
3.2.2.	I criteri di valutazione .....	17
3.2.3.	La rilevazione di dati e informazioni .....	18
3.2.4.	misurazione del livello di esposizione al rischio e formulazione di un giudizio motivato	19
3.3.	La ponderazione del rischio .....	21
4.	Il trattamento del rischio .....	23
4.1.	Individuazione delle misure .....	23
4.2.	Programmazione delle misure.....	24
5.	Misure generali: elementi essenziali .....	25
5.1.	Il Codice di comportamento.....	25
5.2.	Conflitto di interessi, inconfiribilità e incompatibilità degli incarichi dirigenziali .....	25
5.3.	Regole per la formazione delle commissioni e per l'assegnazione degli uffici .....	27
5.4.	Incarichi extraistituzionali.....	28

5.5.	Divieto di svolgere attività incompatibili a seguito della cessazione del rapporto di lavoro (pantouflage) .....	29
5.6.	La formazione in tema di anticorruzione .....	29
5.7.	La rotazione del personale .....	30
5.8.	Misure per la tutela del dipendente che segnali illeciti (whistleblower).....	31
5.9.	Altre misure generali.....	32
5.9.1.	La clausola compromissoria nei contratti d'appalto e concessione.....	32
5.9.2.	Patti di Integrità e Protocolli di legalità .....	33
5.9.3.	Rapporti con i portatori di interessi particolari .....	33
5.9.4.	Erogazione di sovvenzioni, contributi, sussidi e vantaggi economici di qualunque genere 34	
5.9.5.	Concorsi e selezione del personale .....	35
5.9.6.	Il monitoraggio del rispetto dei termini di conclusione dei procedimenti.....	36
5.9.7.	La vigilanza su enti controllati e partecipati .....	36
6.	La trasparenza.....	37
6.1.	La trasparenza e l'accesso civico.....	37
6.2.	Il regolamento ed il registro delle domande di accesso.....	37
6.3.	Le modalità attuative degli obblighi di pubblicazione.....	38
6.4.	L'organizzazione dell'attività di pubblicazione .....	40
6.5.	La pubblicazione di dati ulteriori .....	40
7.	Il monitoraggio e il riesame delle misure.....	41

### **Allegati:**

A- Mappatura dei processi e Catalogo dei rischi;

B- Analisi dei rischi;

C- Individuazione e programmazione delle misure;

C1 – Individuazione delle principali misure per aree di rischio;

D- Misure di trasparenza.

## **1. Parte generale**

### **1.1. I soggetti coinvolti nel sistema di prevenzione e nella gestione del rischio**

#### **1.1.1. L'Autorità nazionale anticorruzione**

La legge 190/2012 impone la programmazione, l'attuazione ed il monitoraggio di misure di prevenzione della corruzione da realizzarsi attraverso un'azione coordinata tra strategia nazionale e strategia interna a ciascuna amministrazione.

La strategia nazionale si attua mediante il Piano nazionale anticorruzione (PNA) adottato **dall'Autorità Nazionale Anticorruzione (ANAC)**.

Il PNA individua i principali rischi di corruzione, i relativi rimedi e contiene l'indicazione degli obiettivi, dei tempi e delle modalità di adozione e attuazione delle misure di contrasto al fenomeno corruttivo.

#### **1.1.2. Il responsabile per la prevenzione della corruzione e per la trasparenza (RPCT)**

La legge 190/2012 (art. 1 comma 7) prevede che l'organo di indirizzo individui, "di norma tra i dirigenti di ruolo in servizio", il Responsabile per la prevenzione della corruzione e della trasparenza (RPCT).

Negli enti locali il RPCT è individuato, di norma, nel segretario o nel dirigente apicale, salva diversa e motivata determinazione.

Il Responsabile della prevenzione della corruzione e per la trasparenza (RPCT) di questo ente è il dott. Pasquale Pedace Segretario Generale, designato con decreto n. 09 del 01.02.2018 pubblicato dal giorno 01.02.2018.

Il sostituto del Responsabile della prevenzione della corruzione e per la trasparenza (RPCT) di questo ente è il dott. Alberto Pisoni, Responsabile del settore 2 "Servizi finanziari ed alla persona", in qualità di Vice-Segretario, con decreto n. 04 del 13.07.2020 pubblicato dal giorno 15.07.2020

Il PNA evidenzia che l'art. 8 del DPR 62/2013 impone un dovere di collaborazione dei dipendenti nei confronti del responsabile anticorruzione, la cui violazione è sanzionabile disciplinarmente. **Pertanto, tutti i dirigenti, i funzionari, il personale dipendente ed i collaboratori sono tenuti a fornire al RPCT la necessaria collaborazione.**

Il responsabile per la prevenzione della corruzione e per la trasparenza svolge i compiti seguenti:

- a) elabora e propone all'organo di indirizzo politico, per l'approvazione, il Piano triennale di prevenzione della corruzione (articolo 1 comma 8 legge 190/2012);
- b) verifica l'efficace attuazione e l'idoneità del piano anticorruzione (articolo 1 comma 10 lettera a) legge 190/2012);
- c) comunica agli uffici le misure anticorruzione e per la trasparenza adottate (attraverso il PTPCT) e le relative modalità applicative e vigila sull'osservanza del piano (articolo 1 comma 14 legge 190/2012);
- d) propone le necessarie modifiche del PTCP, qualora intervengano mutamenti nell'organizzazione o nell'attività dell'amministrazione, ovvero a seguito di significative violazioni delle prescrizioni del piano stesso (articolo 1 comma 10 lettera a) legge 190/2012);
- e) definisce le procedure per selezionare e formare i dipendenti destinati ad operare in settori di attività particolarmente esposti alla corruzione (articolo 1 comma 8 legge 190/2012);
- f) individua il personale da inserire nei programmi di formazione della Scuola superiore della pubblica amministrazione, la quale predispone percorsi, anche specifici e settoriali, di formazione dei dipendenti delle pubbliche amministrazioni statali sui temi dell'etica e della legalità (articolo 1 commi 10, lettera c), e 11 legge 190/2012);
- g) d'intesa con il dirigente competente, verifica l'effettiva rotazione degli incarichi negli uffici che svolgono attività per le quali è più elevato il rischio di malaffare (articolo 1 comma 10 lettera b) della legge 190/2012), fermo il comma 221 della legge 208/2015 che prevede quanto segue: "(...) non trovano applicazione le disposizioni adottate ai sensi dell'articolo 1 comma 5 della legge 190/2012, ove la dimensione dell'ente risulti incompatibile con la rotazione dell'incarico dirigenziale";
- h) riferisce sull'attività svolta all'organo di indirizzo, nei casi in cui lo stesso organo di indirizzo politico lo richieda, o qualora sia il responsabile anticorruzione a ritenerlo opportuno (articolo 1 comma 14 legge 190/2012);
- i) entro il 15 dicembre di ogni anno, trasmette all'OIV e all'organo di indirizzo una relazione recante i risultati dell'attività svolta, pubblicata nel sito web dell'amministrazione;
- j) trasmette all'OIV informazioni e documenti quando richiesti dallo stesso organo di controllo (articolo 1 comma 8-bis legge 190/2012);
- k) segnala all'organo di indirizzo e all'OIV le eventuali disfunzioni inerenti all'attuazione delle misure in materia di prevenzione della corruzione e di trasparenza (articolo 1 comma 7 legge 190/2012);

- l) indica agli uffici disciplinari i dipendenti che non hanno attuato correttamente le misure in materia di prevenzione della corruzione e di trasparenza (articolo 1 comma 7 legge 190/2012);
- m) segnala all'ANAC le eventuali misure discriminatorie, dirette o indirette, assunte nei suoi confronti "per motivi collegati, direttamente o indirettamente, allo svolgimento delle sue funzioni" (articolo 1 comma 7 legge 190/2012);
- n) quando richiesto, riferisce all'ANAC in merito allo stato di attuazione delle misure di prevenzione della corruzione e per la trasparenza (PNA 2016, paragrafo 5.3, pagina 23);
- o) quale responsabile per la trasparenza, svolge un'attività di controllo sull'adempimento degli obblighi di pubblicazione previsti dalla normativa vigente, assicurando la completezza, la chiarezza e l'aggiornamento delle informazioni pubblicate (articolo 43 comma 1 del decreto legislativo 33/2013).
- p) quale responsabile per la trasparenza, segnala all'organo di indirizzo politico, all'OIV, all'ANAC e, nei casi più gravi, all'ufficio disciplinare i casi di mancato o ritardato adempimento degli obblighi di pubblicazione (articolo 43 commi 1 e 5 del decreto legislativo 33/2013);
- q) al fine di assicurare l'effettivo inserimento dei dati nell'Anagrafe unica delle stazioni appaltanti (AUSA), il responsabile anticorruzione è tenuto a sollecitare l'individuazione del soggetto preposto all'iscrizione e all'aggiornamento dei dati e a indicarne il nome all'interno del PTPCT (PNA 2016 paragrafo 5.2 pagina 21);
- r) può essere designato quale soggetto preposto all'iscrizione e all'aggiornamento dei dati nell'Anagrafe unica delle stazioni appaltanti (AUSA) (PNA 2016 paragrafo 5.2 pagina 22);
- s) può essere designato quale "gestore delle segnalazioni di operazioni finanziarie sospette" ai sensi del DM 25 settembre 2015 (PNA 2016 paragrafo 5.2 pagina 17).

Il RPCT svolge attività di controllo sull'adempimento, da parte dell'amministrazione, degli obblighi di pubblicazione previsti dalla normativa vigente, assicurando la completezza, la chiarezza e l'aggiornamento delle informazioni pubblicate, nonché segnalando all'organo di indirizzo politico, all'OIV, all'ANAC e, nei casi più gravi, all'ufficio di disciplina i casi di mancato o ritardato adempimento degli obblighi di pubblicazione (art. 43, comma 1, d.lgs. 33/2013).

Il RPCT collabora con l'ANAC per favorire l'attuazione della disciplina sulla trasparenza (ANAC, deliberazione n. 1074/2018, pag. 16). Le modalità di interlocuzione e di raccordo sono state definite dall'Autorità con il Regolamento del 29/3/2017.

### **1.1.3. L'organo di indirizzo politico**

La disciplina assegna al RPCT compiti di coordinamento del processo di gestione del rischio, con particolare riferimento alla fase di predisposizione del PTPCT e al monitoraggio.

In tale quadro, l'organo di indirizzo politico ha il compito di:

- a) valorizzare, in sede di formulazione degli indirizzi e delle strategie dell'amministrazione, lo sviluppo e la realizzazione di un efficace processo di gestione del rischio di corruzione;
- b) tenere conto, in sede di nomina del RPCT, delle competenze e della autorevolezza necessarie al corretto svolgimento delle funzioni ad esso assegnate e ad operarsi affinché le stesse siano sviluppate nel tempo;
- c) assicurare al RPCT un supporto concreto, garantendo la disponibilità di risorse umane e digitali adeguate, al fine di favorire il corretto svolgimento delle sue funzioni;
- d) promuovere una cultura della valutazione del rischio all'interno dell'organizzazione, incentivando l'attuazione di percorsi formativi e di sensibilizzazione relativi all'etica pubblica che coinvolgano l'intero personale.

### **1.1.4. I dirigenti e i responsabili delle unità organizzative**

Dirigenti e funzionari responsabili delle unità organizzative (quali, negli enti locali i titolari di Posizione organizzativa) devono collaborare alla programmazione ed all'attuazione delle misure di prevenzione e contrasto della corruzione. In particolare, devono:

- a) valorizzare la realizzazione di un efficace processo di gestione del rischio di corruzione in sede di formulazione degli obiettivi delle proprie unità organizzative;
- b) partecipare attivamente al processo di gestione del rischio, coordinandosi opportunamente con il RPCT, e fornendo i dati e le informazioni necessarie per realizzare l'analisi del contesto, la valutazione, il trattamento del rischio e il monitoraggio delle misure;
- c) curare lo sviluppo delle proprie competenze in materia di gestione del rischio di corruzione e promuovere la formazione in materia dei dipendenti assegnati ai propri uffici, nonché la diffusione di una cultura organizzativa basata sull'integrità;
- d) assumersi la responsabilità dell'attuazione delle misure di propria competenza programmate nel PTPCT e operare in maniera tale da creare

le condizioni che consentano l'efficace attuazione delle stesse da parte del loro personale (ad esempio, contribuendo con proposte di misure specifiche che tengano conto dei principi guida indicati nel PNA 2019 e, in particolare, dei principi di selettività, effettività, prevalenza della sostanza sulla forma);

- e) tener conto, in sede di valutazione delle performance, del reale contributo apportato dai dipendenti all'attuazione del processo di gestione del rischio e del loro grado di collaborazione con il RPCT.

#### **1.1.5. Gli Organismi Indipendenti di Valutazione (OIV)**

Gli Organismi Indipendenti di Valutazione (OIV) e le strutture che svolgono funzioni assimilabili, quali i nuclei di valutazione, partecipano alle politiche di contrasto della corruzione e devono:

- a) offrire, nell'ambito delle proprie competenze specifiche, un supporto metodologico al RPCT e agli altri attori, con riferimento alla corretta attuazione del processo di gestione del rischio corruttivo;
- b) fornire, qualora disponibili, dati e informazioni utili all'analisi del contesto (inclusa la rilevazione dei processi), alla valutazione e al trattamento dei rischi;
- c) favorire l'integrazione metodologica tra il ciclo di gestione della performance e il ciclo di gestione del rischio corruttivo.
- d) Il RPCT può avvalersi delle strutture di vigilanza ed audit interno, laddove presenti, per:
- e) attuare il sistema di monitoraggio del PTPCT, richiedendo all'organo di indirizzo politico il supporto di queste strutture per realizzare le attività di verifica (audit) sull'attuazione e l'idoneità delle misure di trattamento del rischio;
- f) svolgere l'esame periodico della funzionalità del processo di gestione del rischio.

#### **1.1.6. Il personale dipendente**

Anche i singoli dipendenti partecipano attivamente al processo di gestione del rischio e, in particolare, alla attuazione delle misure di prevenzione programmate nel PTPCT.

Tutti i soggetti che dispongono di dati utili e rilevanti (es. uffici legali interni, uffici di statistica, uffici di controllo interno, ecc.) hanno l'obbligo di fornirli tempestivamente al RPCT ai fini della corretta attuazione del processo di gestione del rischio.



È buona prassi, inoltre, soprattutto nelle organizzazioni particolarmente complesse, creare una rete di referenti per la gestione del rischio corruttivo, che possano fungere da interlocutori stabili del RPCT nelle varie unità organizzative e nelle eventuali articolazioni periferiche, supportandolo operativamente in tutte le fasi del processo.

## **1.2. Le modalità di approvazione delle misure di prevenzione della corruzione e per la trasparenza**

I RPCT deve elaborare e proporre all'organo di indirizzo politico lo schema di PTPCT, ovvero delle misure di prevenzione della corruzione e per la trasparenza da inserire nel PIAO (Piano integrato di attività ed organizzazione), subordinatamente all'adozione degli atti ministeriali attuativi.

L'attività di elaborazione non può essere affidata a soggetti esterni all'amministrazione.

### **Il processo di elaborazione del Piano**

Il presente Piano a partire dall'anno 2022 si muoverà su due principali linee di azione, prevedendo forme di coordinamento con la funzione dei controlli interni e con la funzione di pianificazione della performance:

**Consolidamento delle azioni e misure già previste dai precedenti PTPCT, la cui attuazione sarà specificamente verificata dalla Struttura Operativa competente**

**Individuazione di nuove e più specifiche e/o settoriali misure di prevenzione e contrasto alla corruzione che costituiranno specifici obiettivi di performance**

Monitoraggio dello stato di attuazione delle misure – coordinamento con controlli interni	ottobre-novembre
Ricognizione ed elaborazione dei risultati e delle osservazioni dei Responsabili	novembre-dicembre
Avviso pubblico per raccogliere proposte e contributi degli stakeholders	dicembre-gennaio

Per l'esercizio 2022 in fase di prima applicazione, considerata la consistenza e le dimensioni dell'Ente si è proceduto alla pubblicazione di un Avviso

pubblico per raccogliere proposte e contributi degli stakeholders pubblicato in data per il periodo dal 14.01.2022 al 24.01.2022, durante il quale non è pervenuta alcuna osservazione.

### **1.3. Gli obiettivi strategici**

Il comma 8 dell'art. 1 della legge 190/2012 (rinnovato dal d.lgs. 97/2016) prevede che l'organo di indirizzo definisca gli obiettivi strategici in materia di prevenzione della corruzione che costituiscono contenuto necessario dei documenti di programmazione strategico gestionale e del PTPCT.

L'amministrazione ritiene necessario perseguire le finalità e gli obiettivi dell'efficacia e sostenibilità delle misure di prevenzione della corruzione unitamente alla promozione di una cultura della legalità e dell'integrità, nell'esercizio delle funzioni amministrativa e della gestione delle risorse pubbliche.

Pertanto, intende perseguire i seguenti **obiettivi strategici**:

- 1.- adozione di un sistema di prevenzione della corruzione informato al modello del risk management, avente un approccio qualitativo;
- 2.- adozione di un modello di trasparenza sostanziale, tramite:
  - Misure di miglioramento del livello di efficacia nell'adempimento degli obblighi di pubblicazione;
  - Modelli operativi di garanzia dell'effettività dell'esercizio dell'accesso civico.
- 3.- implementazione della formazione quale leva essenziale per l'affermazione della legalità e della buona amministrazione

#### **1.3.1. La coerenza con gli obiettivi di performance**

Un'efficace strategia impone che le misure di prevenzione della corruzione e per la trasparenza ed i relativi obiettivi strategici siano coordinati rispetto agli altri strumenti di programmazione.

In particolare per l'anno 2022 sono stati previsti i seguenti obiettivi di performance:

- Monitoraggio trimestrale sullo stato di attuazione degli obblighi di pubblicazione in materia di trasparenza;
- Coordinamento del sistema dei controlli interni con la funzione di pianificazione della prevenzione della corruzione.

## **2. L'analisi del contesto**

### **2.1. L'analisi del contesto esterno**

Il Comune di Gorla Maggiore conta una popolazione di n. 4922 ab. al 01.01.2021.

L'analisi del contesto esterno ha principalmente due obiettivi:

- a) il primo, evidenziare come le caratteristiche strutturali e congiunturali dell'ambiente nel quale l'amministrazione si trova ad operare possano favorire il verificarsi di fenomeni corruttivi;
- b) il secondo, come tali caratteristiche ambientali possano condizionare la valutazione del rischio corruttivo e il monitoraggio dell'idoneità delle misure di prevenzione.

Per quanto concerne il territorio comunale, attraverso l'analisi dei dati in possesso del Comando della Polizia Locale, non si segnalano particolari eventi delittuosi, legati alla criminalità organizzata, ovvero fenomeni di corruzione, verificatisi nel territorio dell'ente.

Allargando l'analisi al territorio provinciale sono stati registrati con riferimento all'anno 2020, n. 24.565 reati, con un'incidenza di 2.752 denunce ogni centomila abitanti ed una tendenza di diminuzione dei furti ed un aumento delle truffe.

Nello specifico della tipologia di reati la provincia di Varese è nelle prime posizioni per quanto riguarda l'incidenza di denunce relative al riciclaggio. I dati più rilevanti sono relativi alle voci "percosse", violenza sessuale e rapine in banca. Meno significativi i dati per i reati di usura e associazione di tipo mafioso.

Tra le altre voci spiccano i reati di contraffazione e danneggiamenti, rapine, frodi informatiche ed estorsioni. Un dato in aumento è quello delle truffe.

Per quanto riguarda i reati di droga in provincia di Varese sono state 443 le denunce, in diminuzione, mentre restano invariati quelli per gli omicidi e i tentati omicidi.

### **2.2. L'analisi del contesto interno**

L'analisi del contesto interno ha lo scopo di evidenziare:

- a) il sistema delle responsabilità;
- b) il livello di complessità dell'amministrazione.

Entrambi tali aspetti contestualizzano il sistema di prevenzione della corruzione e sono in grado di incidere sul suo livello di attuazione e di adeguatezza.

L'analisi è incentrata:

- a) sull'esame della struttura organizzativa e delle principali funzioni da essa svolte, per evidenziare il sistema delle responsabilità;
- b) sulla mappatura dei processi e delle attività dell'ente, consistente nella individuazione e nell'analisi dei processi organizzativi.

### 2.2.1. La struttura organizzativa

La struttura organizzativa dell'ente è stata definita da ultimo con la deliberazione della giunta comunale n. 20 del 31.03.2022.

La struttura è ripartita in Settori. Ciascun Settore è organizzato in Uffici.

Al vertice di ciascun Settore è posto un Responsabile titolare di posizione organizzativa.

La dotazione organica effettiva prevede: un segretario generale; un vicesegretario generale; n. 24 dipendenti, dei quali i titolari di posizione organizzativa sono n. 3.

#### Riorganizzazione Settori

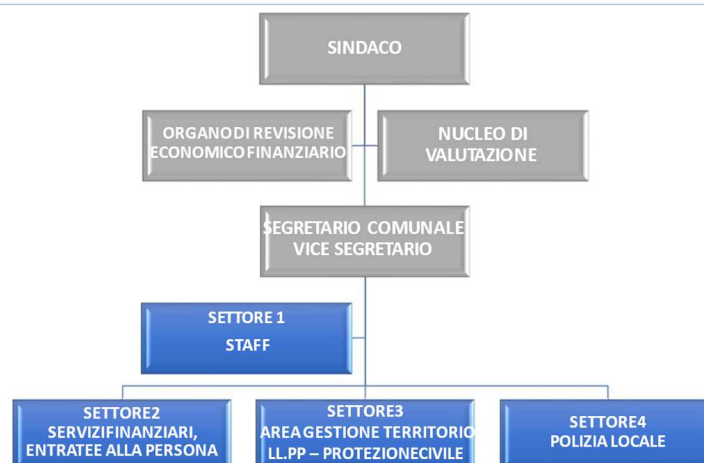

## Settore 1 - Riorganizzazione

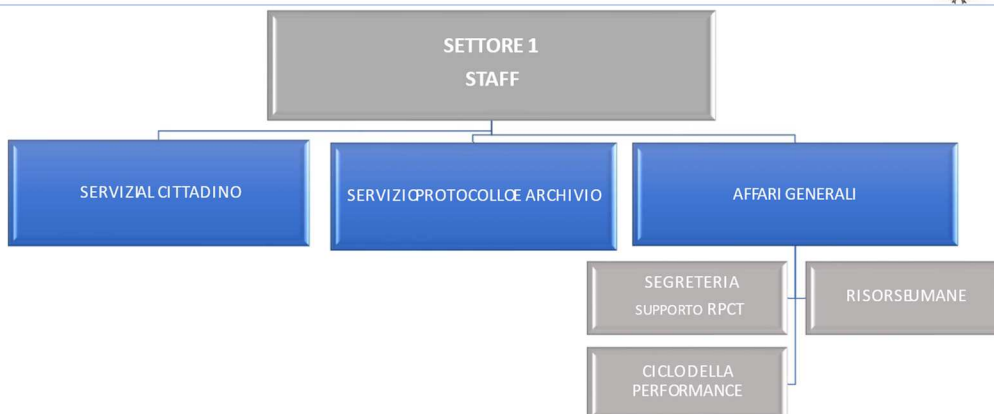

**Settore 1 - STAFF** (Servizio Cittadino, Servizio Protocollo e Archivio, Affari Generali, Segreteria di supporto RPCT, Risorse Umane, Ciclo della Performance).  
(RPCT) Responsabile della prevenzione della corruzione e della trasparenza

8

## Settore 2 - Riorganizzazione



**Settore 2 - Gestione economica finanziaria, programmazione, organismi partecipati, gestione entrate tributarie e Servizi fiscali, Servizi Sociali, Cultura, promozione territoriale e Pubblica Istruzione, Sport e Politiche giovanili, Gestione mezzi di comunicazione e comunicazione istituzionale**

10

### Settore 3 - Riorganizzazione

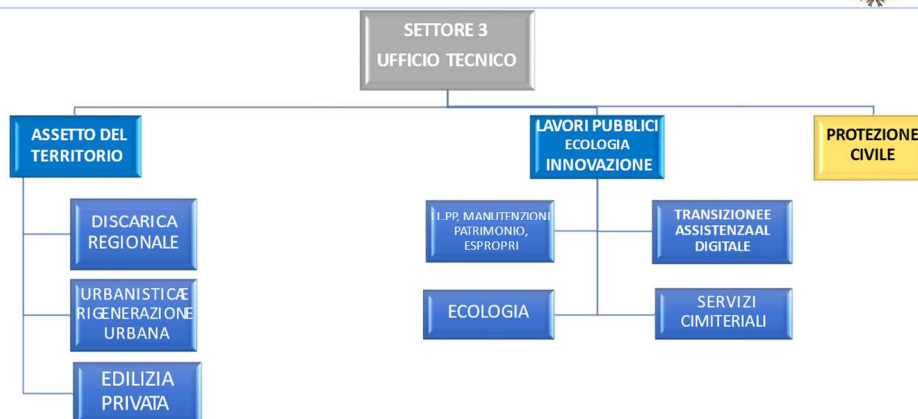

Settore 3 – ASSETTO DEL TERRITORIO (Discarica Regionale, Urbanistica e Rigenerazione Urbana, Edilizia Privata);  
 LAVORI PUBBLICI - (L.P.P. Manutenzioni, Patrimonio, Espropri); ECOLOGIA; TRANSIZIONE E ASSISTENZA AL DIGITALE;  
 SERVIZI CIMITERIALI;  
 PROTEZIONE CIVILE (Gestione protezione civile con relativi centri di costi, Piano comunale di emergenza)

14

### Settore 4 - Riorganizzazione

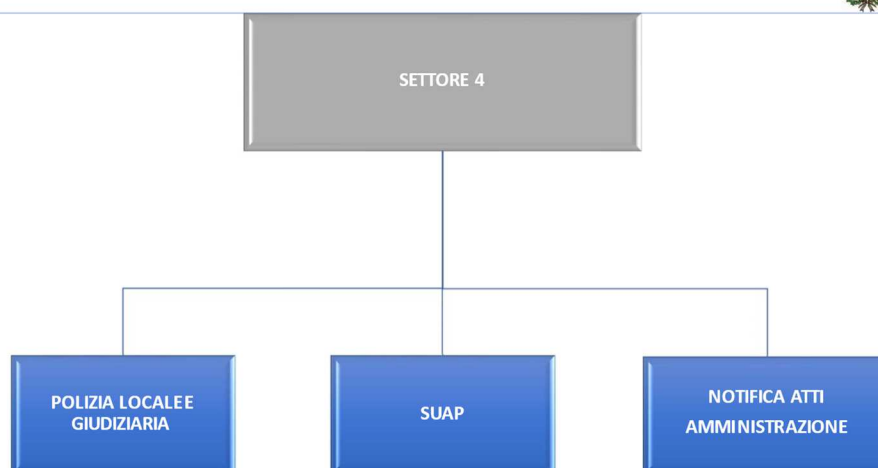

Settore 4 - Polizia Locale

16

### 2.3. La mappatura dei processi

La mappatura dei processi si articola in tre fasi: identificazione; descrizione; rappresentazione.

L'identificazione consiste nello stabilire l'unità di analisi (il processo), nell'identificare l'elenco completo dei processi svolti dall'organizzazione che, nelle fasi successive, dovranno essere esaminati e descritti. In questa fase l'obiettivo è definire la lista dei processi che dovranno essere oggetto di analisi e approfondimento.

Il risultato della prima fase della mappatura è l'**identificazione** dell'elenco completo dei processi dall'amministrazione. I processi sono poi aggregati nelle cosiddette **aree di rischio**, intese come raggruppamenti omogenei di processi.

Le aree di rischio possono essere distinte in generali e specifiche:

- a) quelle **generali** sono comuni a tutte le amministrazioni (es. contratti pubblici, acquisizione e gestione del personale);
- b) quelle **specifiche** riguardano la singola amministrazione e dipendono dalle caratteristiche peculiari delle attività da essa svolte.

Il PNA 2019, Allegato n. 1, ha individuato le seguenti "Aree di rischio" per gli enti locali:

- 1. acquisizione e gestione del personale;
- 2. affari legali e contenzioso;
- 3. contratti pubblici;
- 4. controlli, verifiche, ispezioni e sanzioni;
- 5. gestione dei rifiuti;
- 6. gestione delle entrate, delle spese e del patrimonio;
- 7. governo del territorio;
- 8. incarichi e nomine;
- 9. pianificazione urbanistica;
- 10. provvedimenti ampliativi della sfera giuridica dei destinatari con effetto economico diretto e immediato;
- 11. provvedimenti ampliativi della sfera giuridica dei destinatari privi di effetto economico diretto e immediato.

Oltre alle suddette undici "Aree di rischio", il presente prevede l'area definita "**Altri servizi**".

Per la mappatura è fondamentale il coinvolgimento dei responsabili delle strutture organizzative principali. Secondo il PNA, può essere utile

prevedere, specie in caso di complessità organizzative, la costituzione di un "gruppo di lavoro" dedicato e interviste agli addetti ai processi onde individuare gli elementi peculiari e i principali flussi.

Secondo gli indirizzi del PNA, il RPCT ha costituito e coordinato un "Gruppo di lavoro" composto dai Responsabili delle principali ripartizioni organizzative titolari di posizione organizzativa.

Data l'approfondita conoscenza da parte di ciascun funzionario dei procedimenti, dei processi e delle attività svolte dal proprio ufficio, il Gruppo di lavoro ha potuto enucleare i processi elencati nelle schede allegate, denominate **"Mappatura dei processi a catalogo dei rischi"** (**Allegato A**).

Tali processi, poi, sempre secondo gli indirizzi espressi dal PNA, sono stati brevemente descritti (mediante l'indicazione dell'input, delle attività costitutive il processo, e dell'output finale) e, infine, è stata registrata l'unità organizzativa responsabile del processo stesso.

### **3. Valutazione del rischio**

La valutazione del rischio è una macro-fase del procedimento di gestione del rischio, che si sviluppa in identificazione, analisi e ponderazione.

#### **3.1. Identificazione del rischio**

L'obiettivo dell'identificazione degli eventi rischiosi è individuare i comportamenti o i fatti, relativi ai processi dell'amministrazione, tramite i quali si concretizza il fenomeno corruttivo.

Per individuare gli eventi rischiosi è necessario:

- a) definire l'oggetto di analisi;
- b) utilizzare tecniche di identificazione e una pluralità di fonti informative;
- c) individuare i rischi e formalizzarli nel PTPCT.

**a) L'oggetto di analisi:** è l'unità di riferimento rispetto alla quale individuare gli eventi rischiosi. L'oggetto di analisi può essere: l'intero processo, le singole attività che compongono ciascun processo.



Data la dimensione organizzativa contenuta dell'ente, il Gruppo di lavoro ha svolto l'analisi per singoli "processi" (senza scomporre gli stessi in "attività", fatta eccezione per i processi relativi agli affidamenti di lavori, servizi e forniture).

**b) Tecniche e fonti informative:** per identificare gli eventi rischiosi è opportuno utilizzare una pluralità di tecniche e prendere in considerazione il più ampio numero possibile di fonti. Le tecniche sono molteplici, quali: l'analisi di documenti e di banche dati, l'esame delle segnalazioni, le interviste e gli incontri con il personale, workshop e focus group, confronti con amministrazioni simili (benchmarking), analisi dei casi di corruzione, ecc.

Il Gruppo di lavoro, costituito e coordinato dal Segretario Generale-RPCT, ha applicato principalmente le metodologie seguenti:

- partecipazione degli stessi funzionari Responsabili, con conoscenza diretta dei processi e quindi delle relative criticità, al Gruppo di lavoro;
- i risultati dell'analisi del contesto esterno ed interno;
- le risultanze della mappatura dei processi;

**c) L'identificazione dei rischi:** gli eventi rischiosi individuati sono elencati e documentati. La formalizzazione può avvenire tramite un "registro o catalogo dei rischi" dove, per ogni oggetto di analisi, è riportata la descrizione di tutti gli eventi rischiosi che possono manifestarsi.

Il Gruppo di lavoro, costituito e coordinato dal RPCT, composto dai funzionari dell'ente responsabili delle principali ripartizioni organizzative, che vantano una approfondita conoscenza dei procedimenti, dei processi e delle attività svolte dal proprio ufficio, ha prodotto il **Catalogo dei rischi principali**.

Il catalogo è riportato nelle schede allegate, denominate "**Mappatura dei processi a catalogo dei rischi**", **Allegato A**.

Il catalogo è riportato nella **colonna F dell'Allegato A**. Per ciascun processo è indicato il rischio principale che è stato individuato.

### **3.2. Analisi del rischio**

L'analisi del rischio persegue due obiettivi:

- a) comprendere gli eventi rischiosi, identificati nella fase precedente, attraverso l'esame dei cosiddetti *fattori abilitanti* della corruzione;

b) *stimare il livello di esposizione al rischio* dei processi e delle attività.

**a) I fattori abilitanti:** l'analisi intende rilevare i fattori abilitanti la corruzione. Trattasi di fattori di contesto che agevolano il verificarsi di comportamenti o fatti di corruzione.

**b) la stima del livello di rischio:** si provvede a stimare il livello di esposizione al rischio di ciascun processo, oggetto dell'analisi. Misurare il grado di rischio consente di individuare i processi e le attività sui quali concentrare le misure di trattamento e il successivo monitoraggio.

L'analisi prevede le sub-fasi di:

1. scelta dell'approccio valutativo;
2. definizione dei criteri di valutazione;
3. rilevazione di dati e informazioni;
4. misurazione del livello di esposizione al rischio ed elaborazione di un giudizio sintetico, motivato.

### **3.2.1. Scelta dell'approccio valutativo**

Per stimare l'esposizione ai rischi, l'approccio può essere di tipo qualitativo, quantitativo, oppure di tipo misto tra i due.

*Approccio qualitativo:* l'esposizione al rischio è stimata in base a motivate valutazioni, espresse dai soggetti coinvolti nell'analisi, su specifici criteri. Tali valutazioni, anche se supportate da dati, in genere non prevedono una rappresentazione di sintesi in termini numerici.

*Approccio quantitativo:* nell'approccio di tipo quantitativo si utilizzano analisi statistiche o matematiche per quantificare il rischio in termini numerici.

L'ANAC suggerisce di adottare l'approccio di tipo qualitativo, "dando ampio spazio alla motivazione della valutazione e garantendo la massima trasparenza".

### **3.2.2. I criteri di valutazione**

Per stimare il rischio è necessario definire preliminarmente indicatori del livello di esposizione al rischio di corruzione.

L'ANAC ha proposto indicatori comunemente accettati, ampliabili o modificabili (PNA 2019, Allegato n. 1). Gli indicatori sono:

**livello di interesse esterno:** la presenza di interessi rilevanti, economici o meno, e di benefici per i destinatari determina un incremento del rischio;

**grado di discrezionalità del decisore interno:** un processo decisionale altamente discrezionale si caratterizza per un livello di rischio maggiore rispetto ad un processo decisionale altamente vincolato;

**manifestazione di eventi corruttivi in passato:** se l'attività è stata già oggetto di eventi corruttivi nell'amministrazione o in altre realtà simili, il rischio aumenta poiché quella attività ha caratteristiche che rendono praticabile il malaffare;

**trasparenza/opacità del processo decisionale:** l'adozione di strumenti di trasparenza sostanziale, e non solo formale, abbassa il rischio;

**livello di collaborazione del responsabile del processo nell'elaborazione, aggiornamento e monitoraggio del piano:** la scarsa collaborazione può segnalare un deficit di attenzione al tema della corruzione o, comunque, determinare una certa opacità sul reale livello di rischio;

**grado di attuazione delle misure di trattamento:** l'attuazione di misure di trattamento si associa ad una minore probabilità di fatti corruttivi.

Tutti gli indicatori suggeriti dall'ANAC sono stati utilizzati per valutare il rischio nel presente PTPCT.

Il "Gruppo di lavoro", coordinato dal RPCT, composto dai funzionari dell'ente responsabili delle principali ripartizioni organizzative, ha fatto uso dei suddetti indicatori.

I risultati dell'analisi sono stati riportati nelle schede allegate, denominate "**Analisi dei rischi**" (**Allegato B**).

### 3.2.3. La rilevazione di dati e informazioni

La rilevazione di dati e informazioni necessari ad esprimere un giudizio motivato sugli indicatori di rischio deve essere coordinata dal RPCT.

Il PNA prevede che le informazioni possano essere rilevate:

da soggetti con specifiche competenze o adeguatamente formati;

oppure attraverso modalità di autovalutazione da parte dei responsabili degli uffici coinvolti nello svolgimento del processo.

Qualora si applichi l'autovalutazione, il RPCT deve vagliare le stime dei responsabili per analizzarne la ragionevolezza ed evitare la sottostima delle stesse, secondo il principio della *prudenza*.

Le valutazioni devono essere suffragate dalla motivazione del giudizio espresso, fornite di evidenze a supporto e sostenute da “dati oggettivi, salvo documentata indisponibilità degli stessi” (Allegato n. 1, Part. 4.2, pag. 29). L’ANAC ha suggerito i seguenti dati oggettivi:

i dati sui precedenti giudiziari e disciplinari a carico dei dipendenti, fermo restando che le fattispecie da considerare sono le sentenze definitive, i procedimenti in corso, le citazioni a giudizio relativi a: reati contro la PA; falso e truffa, con particolare riferimento alle truffe aggravate alla PA (artt. 640 e 640-bis CP); procedimenti per responsabilità contabile; ricorsi in tema di affidamento di contratti);

le segnalazioni pervenute: whistleblowing o altre modalità, reclami, indagini di customer satisfaction, ecc.;

ulteriori dati in possesso dell’amministrazione (ad esempio: rassegne stampa, ecc.).

La rilevazione delle informazioni è stata coordinata dal RPCT.

Come già precisato, il Gruppo di lavoro ha applicato gli indicatori di rischio proposti dall'ANAC.

Il Gruppo di lavoro coordinato dal RPCT e composto dai responsabili delle principali ripartizioni organizzative (funzionari che vantano una approfondita conoscenza dei procedimenti, dei processi e delle attività svolte dal proprio ufficio) ha ritenuto di procedere con la metodologia dell'"autovalutazione" proposta dall'ANAC (PNA 2019, Allegato 1, pag. 29).

Si precisa che, al termine dell'"autovalutazione" svolta dal Gruppo di lavoro, il RPCT ha vagliato le stime dei responsabili per analizzarne la ragionevolezza ed evitare la sottostima delle stesse, secondo il principio della “prudenza”.

I risultati dell'analisi sono stati riportati nelle schede allegate, denominate “**Analisi dei rischi**”, **Allegato B**. Tutte le "valutazioni" sono supportate da chiare e sintetiche motivazioni, esposte nell'ultima colonna a destra ("**Motivazione**") nelle suddette schede (**Allegato B**).

Le valutazioni, per quanto possibile, sono sostenute dai "dati oggettivi" in possesso dell'ente (PNA, Allegato n. 1, Part. 4.2, pag. 29).

#### **3.2.4. misurazione del livello di esposizione al rischio e formulazione di un giudizio motivato**

In questa fase si procede alla misurazione degli indicatori di rischio.

L'ANAC sostiene che sarebbe "opportuno privilegiare un'analisi di tipo *qualitativo*, accompagnata da adeguate documentazioni e motivazioni rispetto ad un'impostazione *quantitativa* che prevede l'attribuzione di punteggi".

Se la misurazione degli indicatori di rischio viene svolta con metodologia "qualitativa" è possibile applicare una scala di valutazione di tipo ordinale: alto, medio, basso.

Ogni misurazione deve essere adeguatamente motivata alla luce dei dati e delle evidenze raccolte (PNA 2019, Allegato n. 1, pag. 30).

Attraverso la misurazione dei singoli indicatori si dovrà pervenire alla valutazione complessiva del livello di rischio. Il valore complessivo ha lo scopo di fornire una "misurazione sintetica" e, anche in questo caso, potrà essere usata la scala di misurazione ordinale (basso, medio, alto).

L'ANAC raccomanda quanto segue:

qualora, per un dato processo, siano ipotizzabili più eventi rischiosi con un diverso livello di rischio, si raccomanda di far riferimento al valore più alto nello stimare l'esposizione complessiva del rischio;

evitare che la valutazione sia data dalla media dei singoli indicatori; è necessario far prevalere il giudizio qualitativo rispetto ad un mero calcolo matematico.

In ogni caso, vige il principio per cui **ogni misurazione deve essere adeguatamente motivata alla luce dei dati e delle evidenze raccolte.**

Come da PNA, l'analisi del presente PTPCT è stata svolta con **metodologia di tipo qualitativo** ed è stata applicata una scala ordinale di maggior dettaglio rispetto a quella suggerita dal PNA (basso, medio, alto):

Livello di rischio	Sigla corrispondente
Rischio quasi nullo	N
Rischio molto basso	B-
Rischio basso	B
Rischio moderato	M
Rischio alto	A
Rischio molto alto	A+
Rischio altissimo	A++

Il Gruppo di lavoro, coordinato dal RPCT, ha applicato gli indicatori proposti dall'ANAC ed ha proceduto ad autovalutazione degli stessi con metodologia di tipo qualitativo.

Il Gruppo ha espresso la misurazione, di ciascun indicatore di rischio applicando la scala ordinale di cui sopra.

I risultati della misurazione sono riportati nelle schede allegate, denominate "Analisi dei rischi", Allegato B.

Nella colonna denominata "**Valutazione complessiva**" è indicata la misurazione di sintesi di ciascun oggetto di analisi.

Tutte le valutazioni sono supportate da una chiara, seppur sintetica motivazione, esposta nell'ultima colonna a destra ("**Motivazione**") nelle suddette schede (Allegato B).

### 3.3. La ponderazione del rischio

La ponderazione è la fase conclusiva processo di valutazione del rischio. Lo scopo di questa fase è di agevolare, sulla base degli esiti dell'analisi, i processi decisionali riguardo a quali rischi necessitano un trattamento e le relative priorità di attuazione. In questa fase si stabiliscono:

- a) le **azioni** da intraprendere per ridurre il livello di rischio;
- b) le **priorità** di trattamento, considerando gli obiettivi dell'organizzazione e il contesto in cui la stessa opera.

Per quanto concerne le **azioni**, al termine della valutazione del rischio devono essere soppesate diverse opzioni per ridurre l'esposizione di processi e attività alla corruzione. La ponderazione del rischio può anche portare alla decisione di non sottoporre ad ulteriore trattamento il rischio, ma di limitarsi a mantenere attive le misure già esistenti.

Un concetto essenziale per decidere se attuare nuove azioni è quello di "rischio residuo" che consiste nel rischio che permane una volta che le misure di prevenzione siano state correttamente attuate. L'attuazione delle azioni di prevenzione deve avere come obiettivo la riduzione del rischio residuo ad un livello quanto più prossimo allo zero. Ma il rischio residuo non potrà mai essere del tutto azzerato in quanto, anche in presenza di misure di prevenzione, la probabilità che si verifichino fenomeni di malaffare non potrà mai essere del tutto annullata.

Per quanto concerne la definizione delle **priorità** di trattamento, nell'impostare le azioni di prevenzione si dovrà tener conto del livello di esposizione al rischio e "procedere in ordine via via decrescente", iniziando

dalle attività che presentano un'esposizione più elevata fino ad arrivare al trattamento di quelle con un rischio più contenuto.

In questa fase, il Gruppo di lavoro, coordinato dal RPCT, ha ritenuto di:

- 1- assegnare la massima priorità agli oggetti di analisi che hanno ottenuto una valutazione complessiva di rischio **A++** ("rischio altissimo") procedendo, poi, in ordine decrescente di valutazione secondo la scala ordinale;
- 2- prevedere "misure specifiche" per gli oggetti di analisi con valutazione **A++**, **A+**, **A**.

#### 4. Il trattamento del rischio

Il trattamento del rischio è il processo in cui si individuano le misure idonee a prevenire il rischio corruttivo e si programmano le modalità della loro attuazione. In tale fase si progetta l'attuazione di misure specifiche e puntuali, prevedendo scadenze ragionevoli in base alle priorità rilevate e alle risorse disponibili.

L'individuazione delle misure deve essere impostata avendo cura di temperare anche la sostenibilità della fase di controllo e di monitoraggio delle misure stesse, onde evitare la pianificazione di misure astratte e non attuabili. Le misure possono essere classificate in "generali" e "specifiche".

**Misure generali:** sono misure che intervengono in maniera trasversale sull'intera amministrazione che incidono sul sistema complessivo di prevenzione.

**Misure specifiche:** sono misure agiscono in maniera puntuale su alcuni specifici rischi, quindi, incidono su problemi specifici.

L'individuazione e la programmazione di misure per la prevenzione della corruzione rappresentano la parte essenziale del PTPCT. Tutte le attività precedenti sono di ritenersi propedeutiche all'identificazione e alla progettazione delle misure che sono, quindi, la parte fondamentale del PTPCT.

##### 4.1. Individuazione delle misure

Il primo step del trattamento del rischio ha l'obiettivo di identificare le misure di prevenzione, in funzione delle criticità rilevate in sede di analisi. L'amministrazione deve individuare le misure più idonee a prevenire i rischi. L'obiettivo è di individuare, per i rischi ritenuti prioritari, l'elenco delle misure di prevenzione abbinate.

Il PNA suggerisce le misure seguenti: controllo; trasparenza; definizione e promozione dell'etica e di standard di comportamento; regolamentazione; semplificazione; formazione; sensibilizzazione e partecipazione; rotazione; segnalazione e protezione; disciplina del conflitto di interessi; regolazione dei rapporti con i "rappresentanti di interessi particolari" (lobbies).



In questa fase, il Gruppo di lavoro coordinato dal RPCT, ha individuato misure generali e misure specifiche, in particolare per i processi che hanno ottenuto una valutazione del livello di rischio **A++**.

Le misure sono state puntualmente indicate e descritte nelle schede allegate denominate "**Individuazione e programmazione delle misure**", **Allegato C**.

Le misure sono elencate e descritte nella **colonna E** delle suddette schede.

**Per ciascun oggetto analisi è stata individuata e programmata almeno una misura di contrasto o prevenzione, secondo il criterio del "miglior rapporto costo/efficacia".**

Le principali misure, inoltre, sono state ripartite per singola "area di rischio" (**Allegato C1**).

#### **4.2. Programmazione delle misure**

La seconda parte del trattamento è la programmazione operativa delle misure. La programmazione rappresenta un contenuto fondamentale del PTPCT in assenza del quale il piano risulterebbe privo dei requisiti di cui all'art. 1, comma 5 lett. a) della legge 190/2012.

La programmazione delle misure deve essere realizzata considerando i seguenti elementi descrittivi:

- 1) fasi o modalità di attuazione della misura;
- 2) tempistica di attuazione della misura o delle sue fasi;
- 3) responsabilità connesse all'attuazione della misura;
- 4) indicatori di monitoraggio e valori attesi.

In questa fase, il Gruppo di lavoro dopo aver individuato misure generali e misure specifiche (elencate e descritte nelle schede allegate denominate "**Individuazione e programmazione delle misure**", **Allegato C**, ha provveduto alla programmazione temporale dell'attuazione medesime, fissando anche le modalità di attuazione.

Per ciascun oggetto di analisi ciò è descritto nella **colonna F** ("**Programmazione delle misure**") **dell'Allegato C**.

## **5. Misure generali: elementi essenziali**

### **5.1. Il Codice di comportamento**

Il comma 3, dell'art. 54 del d.lgs. 165/2001 e smi, dispone che ciascuna amministrazione elabori un proprio Codice di comportamento con procedura aperta alla partecipazione e previo parere obbligatorio del proprio organismo indipendente di valutazione.

Tra le misure di prevenzione della corruzione, i Codici di comportamento rivestono un ruolo importante nella strategia delineata dalla legge 190/2012 costituendo lo strumento che più di altri si presta a regolare le condotte dei funzionari e ad orientarle alla migliore cura dell'interesse pubblico, in una stretta connessione con i Piani triennali di prevenzione della corruzione e della trasparenza (ANAC, deliberazione n. 177 del 19/2/2020 recante le "Linee guida in materia di Codici di comportamento delle amministrazioni pubbliche", Paragrafo 1).

Il Codice di comportamento vigente è stato approvato con la Deliberazione della Giunta comunale n. 1 del 14.01.2014

#### **MISURA GENERALE N. 1**

L'amministrazione intende aggiornare il Codice di comportamento ai contenuti della deliberazione ANAC n. 177/2020.

PROGRAMMAZIONE: il procedimento, normato dall'art. 54 del d.lgs. 165/2001, sarà concluso entro il 31.12.2022.

### **5.2. Conflitto di interessi, inconferibilità e incompatibilità degli incarichi dirigenziali**

L'art. 6-bis della legge 241/1990 (aggiunto dalla legge 190/2012, art. 1, comma 41) prevede che i responsabili del procedimento, nonché i titolari degli uffici competenti ad esprimere pareri, svolgere valutazioni tecniche e atti endoprocedimentali e ad assumere i provvedimenti conclusivi, debbano astenersi in caso di "conflitto di interessi", segnalando ogni situazione, anche solo potenziale, di conflitto.

Il DPR 62/2013, il Codice di comportamento dei dipendenti pubblici, norma il conflitto di interessi agli artt. 6, 7 e 14. Il dipendente pubblico ha il dovere di astenersi in ogni caso in cui esistano "gravi ragioni di convenienza". Sull'obbligo di astensione decide il responsabile dell'ufficio di appartenenza. L'art. 7 stabilisce che il dipendente si debba astenere sia

dall'assumere decisioni, che dallo svolgere attività che possano coinvolgere interessi:

- a) dello stesso dipendente;
- b) di suoi parenti o affini entro il secondo grado, del coniuge o di conviventi;
- c) di persone con le quali il dipendente abbia "rapporti di frequentazione abituale";
- d) di soggetti od organizzazioni con cui il dipendente, ovvero il suo coniuge, abbia una causa pendente, ovvero rapporti di "grave inimicizia" o di credito o debito significativi;
- e) di soggetti od organizzazioni di cui sia tutore, curatore, procuratore o agente;
- f) di enti, associazioni anche non riconosciute, comitati, società o stabilimenti di cui sia amministratore o gerente o dirigente.

Ogni qual volta si configurino le descritte situazioni di conflitto di interessi, il dipendente è tenuto a darne tempestivamente comunicazione al responsabile dell'ufficio di appartenenza, il quale valuterà, nel caso concreto, l'eventuale sussistenza del contrasto tra l'interesse privato ed il bene pubblico.

All'atto dell'assegnazione all'ufficio, il dipendente pubblico ha il dovere di dichiarare l'insussistenza di situazioni di conflitto di interessi.

Deve informare per iscritto il dirigente di tutti i rapporti, diretti o indiretti, di collaborazione con soggetti privati, in qualunque modo retribuiti, che lo stesso abbia in essere o abbia avuto negli ultimi tre anni.

La suddetta comunicazione deve precisare:

- a) se il dipendente personalmente, o suoi parenti, o affini entro il secondo grado, il suo coniuge o il convivente abbiano ancora rapporti finanziari con il soggetto con cui ha avuto i predetti rapporti di collaborazione;
- b) e se tali rapporti siano intercorsi, o intercorrano tuttora, con soggetti che abbiano interessi in attività o decisioni inerenti all'ufficio, limitatamente alle pratiche a lui affidate.

Il dipendente, inoltre, ha l'obbligo di tenere aggiornata l'amministrazione sulla sopravvenienza di eventuali situazioni di conflitto di interessi.

Qualora il dipendente si trovi in una situazione di conflitto di interessi, anche solo potenziale, deve segnalarlo tempestivamente al dirigente o al superiore gerarchico o, in assenza di quest'ultimo, all'organo di indirizzo.

Questi, esaminate le circostanze, valuteranno se la situazione rilevata realizzi un conflitto di interessi che leda l'imparzialità dell'agire

amministrativo. In caso affermativo, ne daranno comunicazione al dipendente.

La violazione degli obblighi di comunicazione ed astensione integra comportamenti contrari ai doveri d'ufficio e, pertanto, è fonte di responsabilità disciplinare, fatte salve eventuali ulteriori responsabilità civili, penali, contabili o amministrative. Pertanto, le attività di prevenzione, verifica e applicazione delle sanzioni sono a carico della singola amministrazione.

#### MISURA GENERALE N. 2

Allo scopo di monitorare e rilevare eventuali situazioni di conflitto di interesse, anche solo potenziale, il RPCT aggiorna periodicamente le dichiarazioni rese dai dipendenti (come suggerito a pag. 50 del PNA 2019).

A tale scopo sottopone a tutti i Responsabili di settore un apposito questionario.

PROGRAMMAZIONE: entro il 31.12 di ciascun anno.

### **5.3. Regole per la formazione delle commissioni e per l'assegnazione degli uffici**

L'art. 35-*bis* del d.lgs. 165/2001 e s.m.i. pone condizioni ostative per la partecipazione a commissioni di concorso o di gara e per lo svolgimento di funzioni direttive in riferimento agli uffici considerati a più elevato rischio di corruzione.

Coloro che siano stati condannati, anche con sentenza non passata in giudicato, per i reati previsti nel Capo I del Titolo II del libro secondo del Codice penale:

- a) non possano fare parte, anche con compiti di segreteria, di commissioni per l'accesso o la selezione a pubblici impieghi;
- b) non possano essere assegnati, anche con funzioni direttive, agli uffici preposti alla gestione delle risorse finanziarie, all'acquisizione di beni, servizi e forniture,
- c) non possano essere assegnati, anche con funzioni direttive, agli uffici preposti alla concessione o all'erogazione di sovvenzioni, contributi, sussidi, ausili finanziari o attribuzioni di vantaggi economici a soggetti pubblici e privati;

- d) non possano fare parte delle commissioni per la scelta del contraente per l'affidamento di lavori, forniture e servizi, per la concessione o l'erogazione di sovvenzioni, contributi, sussidi, ausili finanziari, nonché per l'attribuzione di vantaggi economici di qualunque genere.

**MISURA GENERALE N. 3:**

i soggetti incaricati di funzioni dirigenziali e di posizione organizzativa che comportano la direzione ed il governo di uffici o servizi, all'atto della designazione, devono rendere, ai sensi del DPR 445/2000, una dichiarazione di insussistenza delle condizioni di incompatibilità previste dall'ordinamento.

L'ente verifica la veridicità di tutte le suddette dichiarazioni.

PROGRAMMAZIONE: la misura è già applicata e si prevede il mantenimento della stessa.

#### **5.4. Incarichi extraistituzionali**

L'amministrazione ha approvato la disciplina di cui all'art. 53, co. 3-bis, del d.lgs. 165/2001 e smi, in merito agli incarichi vietati e ai criteri per il conferimento o l'autorizzazione allo svolgimento di incarichi extra istituzionali, con deliberazione n. 4 del 16.01.2016 .

**MISURA GENERALE N. 4:**

la procedura di autorizzazione degli incarichi extraistituzionali del personale dipendente è normata dal provvedimento organizzativo di cui sopra. L'ente applica con puntualità la suddetta procedura.

Ad integrazione della suddetta procedura, prima del rilascio dell'autorizzazione all'incarico, il RPCT, verificata la procedura, apporrà il proprio visto di nulla osta sul provvedimento di autorizzazione. Senza il suddetto visto, l'autorizzazione è inefficace.

PROGRAMMAZIONE: applicazione della misura a partire dall'entrata in vigore del PTPCT 2022-2024.

### 5.5. Divieto di svolgere attività incompatibili a seguito della cessazione del rapporto di lavoro (pantouflage)

L'art. 53, comma 16-ter, del d.lgs. 165/2001 e s.m.i. vieta ai dipendenti che, negli ultimi tre anni di servizio, abbiano esercitato poteri autoritativi o negoziali per conto delle pubbliche amministrazioni, di svolgere, nei tre anni successivi alla cessazione del rapporto di pubblico impiego, attività lavorativa o professionale presso i privati destinatari dell'attività della pubblica amministrazione svolta attraverso i medesimi poteri.

Eventuali contratti conclusi e gli incarichi conferiti in violazione del divieto sono nulli.

È fatto divieto ai soggetti privati che li hanno conclusi o conferiti di contrattare con le pubbliche amministrazioni per i successivi tre anni, con obbligo di restituzione dei compensi eventualmente percepiti e accertati ad essi riferiti.

#### MISURA GENERAL N. 5:

Ogni contraente e appaltatore dell'ente, all'atto della stipulazione del contratto deve rendere una dichiarazione, ai sensi del DPR 445/2000, circa l'inesistenza di contratti di lavoro o rapporti di collaborazione vietati a norma del comma 16-ter del d.lgs. 165/2001 e s.m.i.

Si prevede un controllo periodico almeno trimestrale a campione.

PROGRAMMAZIONE: applicazione della misura a partire dall'entrata in vigore del PTPCT 2022-2024.

### 5.6. La formazione in tema di anticorruzione

Il comma 8, art. 1, della legge 190/2012, stabilisce che il RPCT definisca procedure appropriate per selezionare e formare i dipendenti destinati ad operare in settori particolarmente esposti alla corruzione.

La formazione può essere strutturata su due livelli:

**livello generale:** rivolto a tutti i dipendenti e mirato all'aggiornamento delle competenze/comportamenti in materia di etica e della legalità;

**livello specifico:** dedicato al RPCT, ai referenti, ai componenti degli organismi di controllo, ai dirigenti e funzionari addetti alle aree a maggior rischio corruttivo, mirato a valorizzare le politiche, i programmi e gli strumenti utilizzati per la prevenzione e ad approfondire tematiche

settoriali, in relazione al ruolo svolto da ciascun soggetto nell'amministrazione.

**MISURA GENERALE N. 6:**

Si demanda al RPCT il compito di individuare, di concerto con i dirigenti/responsabili di settore, i collaboratori cui somministrare formazione in materia di prevenzione della corruzione e trasparenza, nonché di programmare la formazione attraverso un apposito provvedimento.

PROGRAMMAZIONE: il procedimento deve essere attuato e concluso, con la somministrazione della formazione ai dipendenti selezionati, entro il 31.12.2022.

### **5.7. La rotazione del personale**

La dotazione organica dell'ente è assai limitata e non consente, di fatto, l'applicazione concreta del criterio della rotazione.

Non esistono figure professionali perfettamente fungibili.

La legge di stabilità per il 2016 (legge 208/2015), al comma 221, prevede quanto segue: *"(...) non trovano applicazione le disposizioni adottate ai sensi dell'art. 1 comma 5 della legge 190/2012, ove la dimensione dell'ente risulti incompatibile con la rotazione dell'incarico dirigenziale"*.

In sostanza, la legge consente di evitare la rotazione dei dirigenti/funzionari negli enti dove ciò non sia possibile per *sostanziale infungibilità* delle figure presenti in dotazione organica.

In ogni caso l'amministrazione attiverà ogni iniziativa utile (gestioni associate, mobilità, comando, ecc.) per assicurare l'attuazione della misura.

**Rotazione straordinaria:** è prevista dall'art. 16 del d.lgs. 165/2001 e s.m.i. per i dipendenti nei confronti dei quali siano avviati procedimenti penali o disciplinari per condotte di natura corruttiva.

L'ANAC ha formulato le "Linee guida in materia di applicazione della misura della rotazione straordinaria" (deliberazione n. 215 del 26/3/2019).

E' obbligatoria la valutazione della condotta "corruttiva" del dipendente, nel caso dei delitti di concussione, corruzione per l'esercizio della funzione, per atti contrari ai doveri d'ufficio e in atti giudiziari, istigazione alla

corruzione, induzione indebita a dare o promettere utilità, traffico di influenze illecite, turbata libertà degli incanti e della scelta del contraente (per completezza, Codice penale, artt. 317, 318, 319, 319-bis, 319-ter, 319-quater, 320, 321, 322, 322-bis, 346-bis, 353 e 353-bis).

L'adozione del provvedimento è solo facoltativa nel caso di procedimenti penali avviati per tutti gli altri reati contro la pubblica amministrazione, di cui al Capo I, del Titolo II, del Libro secondo del Codice Penale, rilevanti ai fini delle inconferibilità ai sensi dell'art. 3 del d.lgs. 39/2013, dell'art. 35-bis del d.lgs. 165/2001 e del d.lgs. 235/2012.

Secondo l'Autorità, "non appena venuta a conoscenza dell'avvio del procedimento penale, l'amministrazione, nei casi di obbligatorietà, adotta il provvedimento" (deliberazione 215/2019, Paragrafo 3.4, pag. 18).

**MISURA GENERALE N. 7:**

si prevede l'applicazione, senza indugio, delle disposizioni previste dalle "Linee guida in materia di applicazione della misura della rotazione straordinaria" (deliberazione ANAC n. 215 del 26/3/2019).

Si precisa che, negli esercizi precedenti, la rotazione straordinaria non è stata applicata.

PROGRAMMAZIONE: *applicazione della misura a partire dall'entrata in vigore del PTPCT 2022-2024.*

**5.8. Misure per la tutela del dipendente che segnali illeciti (whistleblower)**

L'art. 54-bis del d.lgs. 165/2001 e s.m.i., riscritto dalla legge 179/2017, stabilisce che il pubblico dipendente che, nell'interesse dell'integrità della pubblica amministrazione, segnali condotte illecite di cui è venuto a conoscenza in ragione del proprio rapporto di lavoro non possa essere sanzionato, demansionato, licenziato, trasferito, o sottoposto ad altra misura organizzativa avente effetti negativi, diretti o indiretti, sulle condizioni di lavoro determinata dalla segnalazione. Tutte le amministrazioni pubbliche sono tenute ad applicare l'articolo 54-bis.

La segnalazione dell'illecito può essere inoltrata: in primo luogo, al RPCT; quindi, in alternativa all'ANAC, all'Autorità giudiziaria, alla Corte dei conti.



La segnalazione è sempre sottratta all'accesso documentale, di tipo tradizionale, normato dalla legge 241/1990. La denuncia deve ritenersi anche sottratta all'applicazione dell'istituto dell'accesso civico generalizzato, di cui agli articoli 5 e 5-bis del d.lgs. 33/2013. L'accesso, di qualunque tipo esso sia, non può essere riconosciuto poiché l'identità del segnalante non può, e non deve, essere rivelata.

L'art. 54-bis accorda al whistleblower le seguenti garanzie:

- a) la tutela dell'anonimato;
- b) il divieto di discriminazione;
- c) la previsione che la denuncia sia sottratta all'accesso.

**MISURA GENERALE N. 8:**

L'ente si è dotato di link su internet tramite la piattaforma ANAC dedicata che garantisce l'anonimato del mittente.

La disciplina fondamentale è stata prevista nei Piani di prevenzione della corruzione degli anni precedenti.

Ad oggi, non sono pervenute segnalazioni.

PROGRAMMAZIONE: la misura è già attuata.

**5.9. Altre misure generali**

**5.9.1. La clausola compromissoria nei contratti d'appalto e concessione**

**MISURA GENERALE N. 9:**

Sistematicamente, in tutti i contratti stipulati e da stipulare dall'ente è sempre stato, e sarà, escluso il ricorso all'arbitrato (esclusione della *clausola compromissoria* ai sensi dell'art. 209, comma 2, del Codice dei contratti pubblici, d.lgs. 50/2016 e smi).

PROGRAMMAZIONE: *applicazione della misura a partire dall'entrata in vigore del PTPCT 2022-2024.*

### 5.9.2. Patti di Integrità e Protocolli di legalità

Patti d'integrità e Protocolli di legalità recano un complesso di condizioni la cui accettazione è presupposto necessario per la partecipazione ad una gara di appalto.

Il patto di integrità è un documento che la stazione appaltante richiede ai partecipanti alle gare. Permette un controllo reciproco e sanzioni per il caso in cui qualcuno dei partecipanti cerchi di eluderlo.

Si tratta quindi di un complesso di “regole di comportamento” finalizzate alla prevenzione del fenomeno corruttivo e volte a valorizzare comportamenti eticamente adeguati per tutti i concorrenti.

Il comma 17 dell’art. 1 della legge 190/2012 e smi che stabilisce che le stazioni appaltanti possano prevedere “negli avvisi, bandi di gara o lettere di invito che il mancato rispetto delle clausole contenute nei protocolli di legalità o nei patti di integrità [costituisca] causa di esclusione dalla gara”.

#### **MISURA GENERALE N. 10:**

La sottoscrizione del Patto d’integrità è stata imposta, in sede di gara, ai concorrenti delle procedure d’appalto di lavori, servizi e forniture. Il Patto di integrità viene previsto in una specifica clausola del contratto d’appalto.

PROGRAMMAZIONE: *applicazione della misura entro il 31.12.2022.*

### 5.9.3. Rapporti con i portatori di interessi particolari

Tra le misure generali che le amministrazioni è opportuno adottino, l’Autorità ha fatto riferimento a quelle volte a garantire una corretta interlocuzione tra i decisori pubblici e i portatori di interesse, rendendo conoscibili le modalità di confronto e di scambio di informazioni (PNA 2019, pag. 84).

L’Autorità auspica sia che le amministrazioni e gli enti regolamentino la materia, prevedendo anche opportuni coordinamenti con i contenuti dei codici di comportamento; sia che la scelta ricada su misure, strumenti o iniziative che non si limitino a registrare il fenomeno da un punto di vista formale e burocratico ma che siano in grado effettivamente di rendere il più

possibile trasparenti eventuali influenze di portatori di interessi particolari sul processo decisionale.

**MISURA GENERALE N. 11:**

L'amministrazione intende dotarsi di un regolamento del tutto analogo a quello licenziato dall'Autorità, con la deliberazione n. 172 del 6/3/2019, che disciplini i rapporti tra amministrazione e portatori di interessi particolari.

PROGRAMMAZIONE: la misura sarà nell'esercizio 2023.

**5.9.4. Erogazione di sovvenzioni, contributi, sussidi e vantaggi economici di qualunque genere**

Il comma 1 dell'art. 26 del d.lgs. 33/2013 (come modificato dal d.lgs. 97/2016) prevede la pubblicazione degli atti con i quali le pubbliche amministrazioni determinano, ai sensi dell'art. 12 della legge 241/1990, criteri e modalità per la concessione di sovvenzioni, contributi, sussidi ed ausili finanziari, nonché per attribuire vantaggi economici di qualunque genere a persone, enti pubblici ed enti privati.

Il comma 2 del medesimo art. 26, invece, impone la pubblicazione dei provvedimenti di concessione di benefici superiori a 1.000 euro, assegnati allo stesso beneficiario, nel corso dell'anno solare. La pubblicazione, che è dovuta anche qualora il limite venga superato con più provvedimenti, costituisce condizione di legittimità ed efficacia del provvedimento di attribuzione del vantaggio (art. 26 comma 3).

La pubblicazione deve avvenire tempestivamente e, comunque, prima della liquidazione delle somme che costituiscono il contributo.

L'obbligo di pubblicazione sussiste solo laddove il totale dei contributi concessi allo stesso beneficiario, nel corso dell'anno solare, sia superiore a 1.000 euro.

**Il comma 4 dell'art. 26, esclude la pubblicazione dei dati identificativi delle persone fisiche beneficiarie qualora sia possibile desumere informazioni sullo stato di salute, ovvero sulla condizione di disagio economico-sociale dell'interessato.**

L'art. 27, del d.lgs. 33/2013, invece elenca le informazioni da pubblicare: il nome dell'impresa o dell'ente e i rispettivi dati fiscali, il nome di altro soggetto beneficiario; l'importo del vantaggio economico corrisposto; la norma o il titolo a base dell'attribuzione; l'ufficio e il dirigente responsabile del relativo procedimento amministrativo; la modalità seguita per

l'individuazione del beneficiario; il link al progetto selezionato ed al curriculum del soggetto incaricato.

Tali informazioni, organizzate annualmente in unico elenco, sono registrate in Amministrazione trasparente (“Sovvenzioni, contributi, sussidi, vantaggi economici”, “Atti di concessione”) con modalità di facile consultazione, in formato tabellare aperto che ne consenta l'esportazione, il trattamento e il riutilizzo (art. 27 comma 2).

**MISURA GENERALE N. 12:**

sovvenzioni, contributi, sussidi, ausili finanziari, nonché attribuzioni di vantaggi economici di qualunque genere, sono elargiti esclusivamente alle condizioni e secondo la disciplina del regolamento previsto dall'art. 12 della legge 241/1990. Detto regolamento è stato approvato dall'organo consiliare con deliberazione n. 51 del 30.11.2020

Ogni provvedimento d'attribuzione/elargizione è prontamente pubblicato sul sito istituzionale dell'ente nella sezione “*amministrazione trasparente*”, oltre che all'albo online e nella sezione “*determinazioni/deliberazioni*”.

Ancor prima dell'entrata in vigore del d.lgs. 33/2013, che ha promosso la sezione del sito “*amministrazione trasparente*”, detti provvedimenti sono stati sempre pubblicati all'albo online e nella sezione “*determinazioni/deliberazioni*” del sito web istituzionale.

PROGRAMMAZIONE: la misura è già operativa.

**5.9.5. Concorsi e selezione del personale**

**MISURA GENERALE N. 13:**

i concorsi e le procedure selettive si svolgono secondo le prescrizioni del d.lgs. 165/2001 e del regolamento sull'ordinamento degli uffici e dei servizi dell'ente approvato con deliberazione dell'esecutivo n. 50 del 20.03.2008.

Ogni provvedimento relativo a concorsi e procedure selettive è prontamente pubblicato sul sito istituzionale dell'ente nella sezione “*amministrazione trasparente*”.

Ancor prima dell'entrata in vigore del d.lgs. 33/2013, che ha promosso la sezione del sito “*amministrazione trasparente*”, detti provvedimenti sono stati sempre pubblicati secondo la disciplina regolamentare.

PROGRAMMAZIONE: la misura è già operativa.

#### **5.9.6. Il monitoraggio del rispetto dei termini di conclusione dei procedimenti**

Dal monitoraggio dei termini di conclusione dei procedimenti amministrativi potrebbero essere rilevati omissioni e ritardi ingiustificati tali da celare fenomeni corruttivi o, perlomeno, di cattiva amministrazione.

##### **MISURA GENERALE N. 14:**

Il sistema di monitoraggio dei principali procedimenti è attivato nell'ambito del *controllo di gestione* dell'ente.

PROGRAMMAZIONE: la misura sarà applicata entro l'esercizio 2023.

#### **5.9.7. La vigilanza su enti controllati e partecipati**

A norma della deliberazione ANAC, n. 1134/2017, sulle "Nuove linee guida per l'attuazione della normativa in materia di prevenzione della corruzione e trasparenza da parte delle società e degli enti di diritto privato controllati e partecipati dalle pubbliche amministrazioni e dagli enti pubblici economici" (pag. 45), in materia di prevenzione della corruzione, gli enti di diritto privato in controllo pubblico e necessario che:

adottino il modello di cui al d.lgs. 231/2001;

provvedano alla nomina del Responsabile anticorruzione e per la trasparenza;

##### **MISURA GENERALE N. 15:**

si prevede un controllo periodico almeno annuale nell'ambito del sistema dei controlli interni: la misura sarà applicata nell'esercizio 2023.

## 6. La trasparenza

### 6.1. La trasparenza e l'accesso civico

La trasparenza è una delle misure generali più importanti dell'intero impianto delineato dalla legge 190/2012.

Secondo l'art. 1 del d.lgs. 33/2013, come rinnovato dal d.lgs. 97/2016, la trasparenza è l'accessibilità totale a dati e documenti delle pubbliche amministrazioni. Detta "accessibilità totale" è consentita allo scopo di tutelare i diritti dei cittadini, promuovere la partecipazione all'attività amministrativa, favorire forme diffuse di controllo sul perseguimento delle funzioni istituzionali e sull'utilizzo delle risorse pubbliche.

La trasparenza è attuata:

attraverso la pubblicazione dei dati e delle informazioni elencate dalla legge sul sito web istituzionale nella sezione "Amministrazione trasparente";

l'istituto dell'accesso civico, classificato in semplice e generalizzato.

Il comma 1, dell'art. 5 del d.lgs. 33/2013, prevede: "L'obbligo previsto dalla normativa vigente in capo alle pubbliche amministrazioni di pubblicare documenti, informazioni o dati comporta il diritto di chiunque di richiedere i medesimi, nei casi in cui sia stata omessa la loro pubblicazione" (**accesso civico semplice**).

Il comma 2, dello stesso art. 5, recita: "Allo scopo di favorire forme diffuse di controllo sul perseguimento delle funzioni istituzionali e sull'utilizzo delle risorse pubbliche e di promuovere la partecipazione al dibattito pubblico, chiunque ha diritto di accedere ai dati e ai documenti detenuti dalle pubbliche amministrazioni, ulteriori rispetto a quelli oggetto di pubblicazione" obbligatoria ai sensi del d.lgs. 33/2013 (**accesso civico generalizzato**).

### 6.2. Il regolamento ed il registro delle domande di accesso

L'Autorità suggerisce l'adozione, anche nella forma di un regolamento, di una disciplina che fornisca un quadro organico e coordinato dei profili applicativi relativi alle diverse tipologie di accesso.

La disciplina regolamentare dovrebbe prevedere: una parte dedicata alla disciplina dell'accesso documentale di cui alla legge 241/1990; una seconda parte dedicata alla disciplina dell'accesso civico "semplice" connesso agli obblighi di pubblicazione; una terza parte sull'accesso generalizzato.

L'Autorità propone il **Registro delle richieste di accesso** da istituire presso ogni amministrazione.

Il registro dovrebbe contenere l'elenco delle richieste con oggetto e data, relativo esito e indicazione della data della decisione. Il registro è pubblicato, oscurando i dati personali eventualmente presenti, e tenuto aggiornato almeno ogni sei mesi in "amministrazione trasparente", "altri contenuti - accesso civico".

Si prevede l'implementazione del sistema organizzativo per l'adempimento degli obblighi di trasparenza, tramite la realizzazione delle seguenti azioni:

**MISURA GENERALE N. 16:**

Approvazione di un Regolamento sull'accesso civico

Definizione delle modalità per l'esercizio dell'accesso civico;

formazione specifica su contenuto e modalità d'esercizio dell'accesso civico, nonché sulle differenze rispetto al diritto d'accesso documentale di cui alla legge 241/1990.

PROGRAMMAZIONE: applicazione entro il 31.12.2022.

### **6.3. Le modalità attuative degli obblighi di pubblicazione**

L'Allegato n. 1, della deliberazione ANAC 28/12/2016 n. 1310, integrando i contenuti della scheda allegata al d.lgs. 33/2013, ha rinnovato la struttura delle informazioni da pubblicarsi sui siti delle pubbliche amministrazioni, adeguandola alle novità introdotte dal d.lgs. 97/2016.

Il legislatore ha organizzato in sotto-sezioni di primo e di secondo livello le informazioni, i documenti ed i dati da pubblicare obbligatoriamente nella sezione "Amministrazione trasparente".

Le sotto-sezioni devono essere denominate esattamente come indicato dalla deliberazione ANAC 1310/2016.

Le schede allegate denominate "**Allegato D - Misure di trasparenza**" ripropongono fedelmente i contenuti, assai puntuali e dettagliati, quindi più che esaustivi, dell'Allegato n. 1 della deliberazione ANAC 28/12/2016, n. 1310.

Rispetto alla deliberazione 1310/2016, le tabelle di questo piano sono composte da sette colonne, anziché sei.

È stata aggiunta la "**Colonna G**" (a destra) **per poter individuare, in modo chiaro, l'ufficio responsabile delle pubblicazioni previste nelle altre colonne.**

Le tabelle, organizzate in sette colonne, recano i dati seguenti:

COLONNA	CONTENUTO
A	denominazione delle sotto-sezioni di primo livello
B	denominazione delle sotto-sezioni di secondo livello
C	disposizioni normative che impongono la pubblicazione
D	denominazione del singolo obbligo di pubblicazione
E	contenuti dell'obbligo (documenti, dati e informazioni da pubblicare in ciascuna sotto-sezione secondo le linee guida di ANAC);
F (*)	periodicità di aggiornamento delle pubblicazioni;
G (**)	ufficio responsabile della pubblicazione dei dati, delle informazioni e dei documenti previsti nella colonna E secondo la periodicità prevista in colonna F.

**(\*) Nota ai dati della Colonna F:**

la normativa impone scadenze temporali diverse per l'aggiornamento delle diverse tipologie di informazioni e documenti.

L'aggiornamento delle pagine web di "Amministrazione trasparente" può avvenire "tempestivamente", oppure su base annuale, trimestrale o semestrale.

L'aggiornamento di numerosi dati deve avvenire "tempestivamente". Il legislatore, però, non ha specificato il concetto di tempestività, concetto relativo che può dar luogo a comportamenti anche molto difformi.

Pertanto, al fine di "rendere oggettivo" il concetto di tempestività, tutelando operatori, cittadini e amministrazione, si definisce quanto segue:

è tempestiva la pubblicazione di dati, informazioni e documenti quando effettuata entro n. 7 giorni dalla disponibilità definitiva dei dati, informazioni e documenti.

**(\*\*) Nota ai dati della Colonna G:**

L'art. 43 comma 3 del d.lgs. 33/2013 prevede che "i dirigenti responsabili degli uffici dell'amministrazione garantiscano il tempestivo e regolare flusso delle informazioni da pubblicare ai fini del rispetto dei termini stabiliti dalla legge".

I Responsabili della pubblicazione e dell'aggiornamento dei dati sono individuati nei Responsabili dei settori/uffici indicati nella colonna G.



#### **6.4. L'organizzazione dell'attività di pubblicazione**

I referenti per la trasparenza, che coadiuvano il RPCT nello svolgimento delle attività previste dal d.lgs. 33/2013, sono gli stessi Responsabili dei settori/uffici indicati nella colonna G.

Data la struttura organizzativa dell'ente, non è possibile individuare un unico ufficio per la gestione di tutti i dati e le informazioni da registrare in Amministrazione Trasparente.

Pertanto, è costituito un Gruppo di Lavoro composto da una persona per ciascuno degli uffici depositari delle informazioni (Colonna G).

Coordinati dal Responsabile per la prevenzione della corruzione e per la trasparenza, i componenti del Gruppo di Lavoro gestiscono le sotto-sezioni di primo e di secondo livello del sito, riferibili al loro ufficio di appartenenza, curando la pubblicazione tempestiva di dati informazioni e documenti secondo la disciplina indicata in Colonna E.

Il Responsabile anticorruzione e per la trasparenza: coordina, sovrintende e verifica l'attività dei componenti il Gruppo di Lavoro; accerta la tempestiva pubblicazione da parte di ciascun ufficio; controlla che venga garantita dai responsabili la completezza, la chiarezza e l'aggiornamento delle informazioni.

Nell'ambito del ciclo di gestione della performance sono definiti obiettivi, indicatori e puntuali criteri di monitoraggio e valutazione degli obblighi di pubblicazione e trasparenza.

L'adempimento degli obblighi di trasparenza e pubblicazione previsti dal d.lgs. 33/2013 e dal presente programma, sono oggetto di controllo successivo di regolarità amministrativa come normato dall'art. 147-bis, commi 2 e 3, del TUEL e dal regolamento sui controlli interni vigente.

#### **6.5. La pubblicazione di dati ulteriori**

La pubblicazione puntuale e tempestiva dei dati e delle informazioni elencate dal legislatore è ritenuta adeguata per assicurare la trasparenza dell'azione amministrativa di questo ente.

Pertanto, non è prevista la pubblicazione di ulteriori informazioni.

## 7. Il monitoraggio e il riesame delle misure

Il processo di prevenzione della corruzione si articola in quattro macrofasi: l'analisi del contesto; la valutazione del rischio; il trattamento; infine, la macro fase del "monitoraggio" e del "riesame" delle singole misure e del sistema nel suo complesso.

Monitoraggio e riesame periodico sono stadi essenziali dell'intero processo di gestione del rischio, che consentono di verificare attuazione e adeguatezza delle misure di prevenzione della corruzione, nonché il complessivo funzionamento del processo consentendo, in tal modo, di apportare tempestivamente i correttivi che si rendessero necessari.

Monitoraggio e riesame sono attività distinte, ma strettamente collegate tra loro:

il monitoraggio è l'"attività continuativa di verifica dell'attuazione e dell'idoneità delle singole misure di trattamento del rischio";

è ripartito in due "sotto-fasi": 1- il monitoraggio dell'attuazione delle misure di trattamento del rischio; 2- il monitoraggio della idoneità delle misure di trattamento del rischio;

il riesame, invece, è l'attività "svolta ad intervalli programmati che riguarda il funzionamento del sistema nel suo complesso" (Allegato n. 1 del PNA 2019, pag. 46).

I risultati del monitoraggio devono essere utilizzati per svolgere il riesame periodico della funzionalità complessiva del sistema e delle politiche di contrasto della corruzione.

Il RPCT organizza e dirige il monitoraggio delle misure programmate ai paragrafi precedenti, avvalendosi dell'ufficio Segreteria e del Gruppo di Lavoro composto dai responsabili con posizione organizzativa.

Il monitoraggio deve essere svolto con cadenza almeno *semestrale* e si può sempre disporre ulteriori verifiche nel corso dell'esercizio.

Il monitoraggio ha per oggetto sia l'attuazione delle misure, sia l'idoneità delle misure di trattamento del rischio adottate dal PTPCT, nonché l'attuazione delle misure di pubblicazione e trasparenza.

L'attività di monitoraggio può essere svolta anche redigendo un "piano di monitoraggio annuale", il quale reca: i processi e le attività oggetto di verifica; la periodicità delle verifiche; le modalità di svolgimento.

Al termine, si descrivono gli esiti delle verifiche in un sintetico referto, che va inoltrato ai destinatari previsti dal vigente regolamento sui controlli interni.